

**МУНИЦИПАЛЬНОЕ БЮДЖЕТНОЕ ДОШКОЛЬНОЕ ОБРАЗОВАТЕЛЬНОЕ УЧРЕЖДЕНИЕ ДЕТСКИЙ САД № 5
ГОРОДА-КУРОРТА КИСЛОВОДСКА**

**АНТИКРИЗИСНЫЙ ПЛАН
действий в чрезвычайных ситуациях
для участников образовательных отношений МБДОУ д/с № 5,
расположенного по адресу:
г. Кисловодск ул. Чкалова, д. 14
на 2021-2025 г.г.**

Кисловодск

Блок I. ОРГАНИЗАЦИОННЫЙ

1.1. Структура и обязанности команды безопасности

1.1.1. Состав и структура команды безопасности

Общий состав команды составляет 7 человек. Из них: 5- штатных (Ш) и 2-внештатных (ВШ) сотрудников.

Должность в составе команды безопасности	Должность (выполняемые функции) в штате образовательной организации либо стороннего учреждения	Количество
Руководитель	Ответственный за антитеррористическую защищенность	1 Ш (Кравченко Е.И)
Заместитель руководителя	ответственный за пожарную безопасность	1 Ш (Тарасова Н.В)
Секретарь		1Ш (Старикова Е.М.)
Члены команды: – охрана – ответственный за медицинское обеспечение – ответственный за психологическое обеспечение	Охранники ответственный за охрану труда медсестра педагог-психолог	1 ВШ (сотрудники ЧОП, Чередник А.Б.) 1 Ш (Уртенова Г.И) 1 ВШ (Лисовенко И.А) 1 Ш (Чумакова В.Н.)

1.1.2. Обязанности команды безопасности

Кравченко Е.И.-руководитель команды безопасности, отвечает за планирование и порядок действий в ЧС. Руководитель команды безопасности является прямым начальником всего личного состава команды безопасности. Руководитель почитается руководителем муниципального бюджетного дошкольного образовательного учреждения детский сад № 5 города-курорта Кисловодска (Далее- Учреждение), Назиной Н.П., а при ЧС дополнительно - представителям служб спасения. Руководитель команды безопасности, Кравченко Е.И., обязан:

- установить и поддерживать связь с органами безопасности и служб спасения;
- корректировать (по необходимости) порядок действий персонала образовательной организации в зависимости от вида чрезвычайной ситуации и сложившейся обстановки;
- организовать поддержание общественного порядка;
- координировать работу заместителя;
- взаимодействовать со СМИ;

Тарасова Н.В.-заместитель руководителя команды безопасности, отвечает за взаимодействие с представителями пунктов временного размещения (ПВР), организацию деятельности членов команды безопасности, подчиняется руководителю команды безопасности, а в случае его отсутствия выполняет его обязанности. Заместитель руководителя , Тарасова Н.В., обязан:

- оповестить членов команды о ЧС (по необходимости);
- поддерживать связь с организациями, выделяющими транспорт и места временного размещения;
- руководить работой членов команды безопасности;
- регулировать выстраивать системы коммуникации;

Члены охраны отвечают за поддержание общественного порядка, организованный выход пострадавших из зоны ЧС. Члены охраны подчиняются руководителю и заместителю руководителя команды безопасности. Члены охраны обязаны:

- обеспечивать безопасность граждан и поддержание общественного порядка на в зоне ЧС;
- обеспечивать организованный выход эвакуированных и пострадавших на посадку в транспорт или к исходным пунктам маршрутов пешей эвакуации;

Ответственный за медицинское обеспечение, Лисовенко И.А., отвечает за своевременное оказание медицинской помощи. Он подчиняется руководителю и заместителю руководителя команды безопасности. Ответственный за медицинское обеспечение , Лисовенко И.А., обязан:

- оказывать первую медицинскую помощь пострадавшим;
- организовать доставку тяжело пострадавших в ближайшую медицинскую организацию;

Ответственный за психологическое обеспечение, Чумакова В.Н., отвечает за психологическое обеспечение пострадавших при ЧС. Он подчиняется руководителю и заместителю руководителя команды безопасности.

Ответственные обязаны:

- оказывать экстренную индивидуальную и групповую психологическую помощь пострадавшим в результате ЧС, а также родственникам и близким погибших и пострадавших в ЧС;
- проводить мероприятия по реабилитации пострадавших при ЧС.

1.2. Календарный план действий персонала при различных видах чрезвычайных ситуаций

При возникновении чрезвычайной ситуации необходимо немедленно прекратить работу и строго следовать алгоритму действий в целях уменьшения последствий возникшей кризисной ситуации.

1.2.1. Вид чрезвычайной ситуации: **вооруженное нападение**

Признаки чрезвычайной ситуации: наличие у преступника холодного или огнестрельного оружия

Алгоритм действий

Действие	Время исполнения	Ответственный
Оповестить о ЧС (нажать КТС, позвонить в службу спасения по телефону 101 или 112)	Немедленно (при наличии возможности)	Первый обнаруживший ЧС
Сообщить о ЧС ответственному за антитеррористическую защищенность (тел. 0-876-832-91-04)		
Оценить обстановку в зоне ЧС. Доложить о ЧС по схеме оповещения и связи при ЧС (приложение № 2)	Немедленно при получении сигнала о ЧС	Ответственный за антитеррористическую защищенность, Кравченко Е.И.
Проинформировать об опасности ЧС руководителей соседних учреждений	при получении сигнала о ЧС +10 мин.	Секретарь , Старикова Е.М.
Обеспечить: <ul style="list-style-type: none"> ➤ встречу прибывшей службы спасения и медицинской помощи; ➤ беспрепятственный проход на территорию и в здания сотрудникам службы спасения и медицинской помощи; 	По прибытию	Ответственный за антитеррористическую защищенность, Кравченко Е.И.
Доложить представителям службы спасения обстановку	По прибытию +1 мин	Ответственный за антитеррористическую защищенность, Кравченко Е.И.

<p>Прекратить образовательную деятельность. Оценить обстановку. Действовать по плану «а» или «б».</p> <p>а) При возможности эвакуироваться:</p> <ul style="list-style-type: none"> ➤ выстроить детей в организованную группу; ➤ взять списки детей; ➤ встать позади детей и покинуть помещение; ➤ следовать по пути эвакуации, избегая места вооруженного нападения; ➤ привести детей в ближайший ПВР (приложение 1); ➤ передать пострадавших медикам; ➤ провести перекличку по списку; ➤ доложить о результатах эвакуации руководителю образовательной организации, ответственному за антитеррористическую защищенность; ➤ сообщить родителям (законным представителям) обучающихся о состоянии здоровья их детей; ➤ организовать оказание индивидуальной и групповой психологической помощи <p>б) Если эвакуироваться невозможно:</p> <ul style="list-style-type: none"> ➤ запереть группу на ключ изнутри и отвести воспитанников вглубь помещения. Если дверь без замка, то ее следует забаррикадировать мебелью; ➤ как можно ближе пригнуться к полу, особенно вблизи окон; ➤ не покидать места укрытия до прибытия службы спасения; ➤ сообщить руководителю об итогах спасательной операции 	<p>Немедленно при поступлении сигнала</p>	<p>Педагогические работники</p>
<p>Оценить обстановку. При возможности эвакуироваться, помочь эвакуироваться коллегам и обучающимся. При невозможности</p>	<p>Немедленно при поступлении сигнала</p>	<p>Технический и административный персонал,</p>

эвакуироваться: <ul style="list-style-type: none"> ➤ перейти из открытого помещения (коридор, фойе и т.п.) в закрытое; ➤ забаррикадировать двери; ➤ как можно ближе пригнуться к полу, особенно вблизи окон; ➤ не покидать места укрытия до прибытия службы спасения; ➤ сообщить руководителю об итогах спасательной операции 		педагогические работники, не участвующие на момент ЧС в образовательной деятельности (муз.рук, логопед, инструктор по физо)
Сбор в месте работы штаба службы спасения Следование указаниям руководителя и службы спасения	По прибытию служб +3 мин	Персонал, ответственный за безопасность
Оказать медицинскую помощь пострадавшим в ЧС. Организовать вывоз тяжело пострадавших в ЧС (на транспорте, указанном в блоке 3 настоящего плана) в ближайшее медицинское учреждение	Немедленно после прибытия в ПВР	Медсестра, Лисовенко И.А.
Оказать психологическую помощь: <ul style="list-style-type: none"> ➤ пострадавшим в ЧС; ➤ родителям (законным представителям) обучающихся, их родственникам 	После прибытия в ПВР +5 мин.	Психолог, Чумакова В.Н.

1.2.2. Вид чрезвычайной ситуации: захват заложников

Признаки чрезвычайной ситуации: ограничение физической свободы одного или нескольких лиц

Алгоритм действий

Действие	Время исполнения	Ответственный
Оповестить о ЧС (позвонить в орган безопасности по телефону 101 или 112)	Немедленно	Первый обнаруживший ЧС

Сообщить о ЧС ответственному за антитеррористическую защищенность (тел. 0-876-832-91-04)		
Оценить обстановку в зоне ЧС. Доложить о ЧС по схеме оповещения и связи при ЧС (приложение № 2)	Немедленно при получении сигнала о ЧС	Ответственный за антитеррористическую защищенность, Кравченко Е.И.
Блокировать место ЧС Организовать оповещение и эвакуацию персонала, обучающихся и посетителей	При получении сигнала о ЧС+1 мин.	Служба охраны
При обращении террориста вести переговоры (до прибытия органов безопасности)	При поступлении сигнала от террориста	Ответственный за антитеррористическую защищенность, Кравченко Е.И., Заведующий Учреждением, Назина Н.П.
Проинформировать об опасности ЧС руководителей соседних учреждений	При получении сигнала о ЧС +10 мин.	Секретарь, Старикова Е.М.
Прекратить образовательную деятельность. Оценить обстановку. Действовать по плану «а» или «б». а) При возможности эвакуироваться: выстроить детей в организованную группу; <ul style="list-style-type: none"> ➤ взять списки детей; ➤ встать позади детей и покинуть помещение; ➤ следовать по пути эвакуации, избегая места захвата заложников; ➤ привести детей в ближайший ПВР (приложение 1); ➤ провести перекличку по журналу (списку); ➤ доложить о результатах эвакуации руководителю 		Педагогические работники

<p>образовательной организации, ответственному за антитеррористическую защищенность;</p> <ul style="list-style-type: none"> ➤ сообщить родителям (законным представителям) обучающихся о состоянии здоровья их детей; ➤ организовать оказание индивидуальной и групповой психологической помощи 		
<p>б) Если эвакуироваться невозможно (при захвате в заложники):</p> <ul style="list-style-type: none"> ➤ действовать по инструкции (не противоречить террористам, вести себя спокойно и т.д.); ➤ оказать помощь раненым (при разрешении террориста); <p>предотвращать панику (по возможности)</p>	При возникновении ЧС	Технический и административный персонал, педагогические работники
<ul style="list-style-type: none"> ➤ лечь на пол, закрыть голову руками; ➤ при признаках газовой атаки приложить к носу и рту носовой платок или любую другую ткань или часть одежды 	При освобождении	
<p>Обеспечить:</p> <ul style="list-style-type: none"> ➤ встречу прибывшей службы безопасности и медицинской помощи; ➤ беспрепятственный проход на территорию и в здания сотрудникам службы безопасности и медицинской помощи 	По прибытию	Ответственный за антитеррористическую защищенность, Кравченко Е.И.
Доложить представителям службы безопасности обстановку	По прибытию +1 мин	Ответственный за антитеррористическую защищенность Кравченко Е.И.
Сбор в месте работы штаба службы безопасности. Следование указаниям руководителя и службы безопасности	По прибытию служб +3 мин	Персонал, ответственный за безопасность

		(воспитатели групп)
Оказать медицинскую помощь пострадавшим в ЧС. Организовать вывоз тяжело пострадавших в ЧС (на транспорте, указанном в блоке 3 настоящего плана) в ближайшее медицинское учреждение	Немедленно после прибытия в ПВР	Медсестра, Лисовенко И.А.
Оказать психологическую помощь: ➤ пострадавшим в ЧС; ➤ родителям (законным представителям) обучающихся, их родственникам	После прибытия в ПВР +5 мин.	Психолог, Чумакова В.Н.

1.2.3. Вид чрезвычайной ситуации: **обнаружение предмета, похожего на взрывное устройство**

Признаки чрезвычайной ситуации: наличие на обнаруженном предмете проводов, веревок, изоляционной ленты; подозрительные звуки, щелчки, тиканье часов

Алгоритм действий

Действие*	Время исполнения	Ответственный
Сообщить о находке ответственному за антитеррористическую защищенность (тел. 0-876-832-91-04)	Немедленно	Первый обнаруживший ЧС
Оценить обстановку и полученную информацию	При получении сигнала о ЧС+2 мин.	Ответственный за антитеррористическую защищенность Кравченко Е.И.
Блокировать место ЧС, начать эвакуацию персонала, обучающихся и посетителей	При получении сигнала о ЧС+3 мин.	Служба охраны
Оповестить о ЧС (позвонить в орган безопасности по телефону 101 или 112) Доложить о ЧС по схеме оповещения и связи при ЧС	При получении сигнала о ЧС+4 мин.	Ответственный за антитеррористическую защищенность Кравченко

(приложение № 2)		Е.И.
Проинформировать об опасности ЧС руководителей соседних учреждений	При получении сигнала о ЧС+4 мин.	Секретарь , Старикова Е.М..
<p>Прекратить образовательную деятельность. Эвакуироваться:</p> <ul style="list-style-type: none"> ➤ выстроить детей в организованную группу; ➤ взять журнал (списки детей); ➤ встать позади детей и покинуть помещение; ➤ следовать по пути эвакуации; ➤ привести детей в ближайший ПВР (приложение 1); ➤ провести перекличку по журналу (списку); ➤ доложить о результатах эвакуации руководителю образовательной организации, ответственному за антитеррористическую защищенность; ➤ сообщить родителям (законным представителям) обучающихся о состоянии здоровья их детей; ➤ организовать оказание индивидуальной и групповой психологической помощи 	Немедленно при получении сигнала о ЧС	Педагогические работники
Эвакуироваться согласно планам эвакуации, помочь эвакуироваться коллегам и обучающимся	Немедленно при получении сигнала о ЧС	Технический и административный персонал, педагогические работники, не участвующие на момент ЧС в образовательной деятельности
<p>Обеспечить:</p> <ul style="list-style-type: none"> ➤ встречу прибывшей службы безопасности и медицинской помощи; ➤ беспрепятственный проход на территорию и в здания сотрудникам службы безопасности и медицинской 	По прибытию	Ответственный за антитеррористическую защищенность Кравченко Е.И.

помощи		
Доложить представителям службы безопасности обстановку	По прибытию +1 мин	Ответственный за антитеррористическую защищенность Кравченко Е.И.
Если сигнал не подтвержден: <ul style="list-style-type: none"> ➤ возобновить образовательную деятельность; ➤ сообщить о ложной тревоге родителям (законным представителям) обучающихся 	При получении сообщения органов безопасности	Педагогические работники
Если сигнал не подтвержден возобновить трудовую деятельность	При получении сообщения органов безопасности	Технический и административный персонал, педагогические работники, не участвующие на момент ЧС в образовательной деятельности

1.2.4. Вид чрезвычайной ситуации: **пожар**

Признаки чрезвычайной ситуации: дым, огонь

Алгоритм действий

Действие*	Время исполнения	Ответственный
Срабатывание системы пожарной сигнализации, системы оповещения Оповестить о ЧС (позвонить в пожарную службу по телефону 101 или 112)	Немедленно	Первый обнаруживший ЧС
Сообщить о ЧС охраннику, ответственному за пожарную безопасность (тел. 0-027-832-91-19)		

Отключить электроснабжение, открыть запасные выходы	При получении сигнала о ЧС+ 1 мин.	Охранники
Оценить обстановку в зоне ЧС. Доложить о ЧС по схеме оповещения и связи при ЧС (приложение № 2)	При получении сигнала о ЧС+ 1 мин.	Ответственный за пожарную безопасность , Тарасова Н.В..
<p>Прекратить образовательную деятельность. Оценить обстановку. Действовать по плану «а» или «б».</p> <p>а) При возможности эвакуироваться:</p> <ul style="list-style-type: none"> ➤ отключить электроснабжение; ➤ закрыть окна (по необходимости); ➤ надеть СИЗ (при наличии); ➤ выстроить детей в организованную группу; ➤ взять журнал (списки детей); ➤ взять журнал (списки детей); ➤ встать позади детей и покинуть помещение; ➤ следовать по пути эвакуации; ➤ привести детей в зимнее время – ПВР (приложение 1), летнее – спортивная (эвакуационная) площадка; ➤ провести переключку по журналу (списку); ➤ доложить о результатах эвакуации руководителю образовательной организации, ответственному за пожарную безопасность; ➤ выполнять указания ответственного за пожарную безопасность 	При получении сигнала о ЧС+ 6 мин.	Педагогические работники
<p>б) Если эвакуироваться невозможно: найти помещение, в котором нет пожара и его признаков;</p> <ul style="list-style-type: none"> ➤ плотно закрыть дверь, подложить под нее вещи; ➤ оценить наличие эвакуационной лестницы; ➤ позвонить ответственному за пожарную безопасности и доложить о сложившейся обстановке 	Немедленно при получении сигнала	

<p>Оценить обстановку. При возможности эвакуироваться, помочь эвакуироваться коллегам и обучающимся. При невозможности эвакуироваться:</p> <ul style="list-style-type: none"> ➤ найти безопасное место; ➤ сообщить где находитесь ответственному за пожарную безопасность; ➤ дождаться помощи 	<p>Немедленно при получении сигнала</p>	<p>Технический и административный персонал, педагогические работники, не участвующие на момент ЧС в образовательной деятельности</p>
<p>Осуществлять контроль за проведением эвакуации обучающихся, работников, ценных документов на эвакуационную площадку</p>	<p>При получении сигнала о ЧС+ 6 мин.</p>	<p>Ответственный за пожарную безопасность ,Кравченко Е.И.</p>
<p>Обеспечить:</p> <ul style="list-style-type: none"> ➤ встречу прибывшей пожарной службы и медицинской помощи; ➤ беспрепятственный проход на территорию и в здания сотрудникам службы безопасности и медицинской помощи 	<p>По прибытию</p>	<p>Ответственный за пожарную безопасность, Тарасова Н.В.</p>
<p>Доложить представителям пожарной службы обстановку</p>	<p>По прибытию +1 мин</p>	<p>Ответственный за пожарную безопасность, Тарасова Н.В.</p>
<p>Оказать медицинскую помощь пострадавшим в ЧС. Организовать вывоз тяжело пострадавших в ЧС (на транспорте, указанном в блоке 3 настоящего плана) в ближайшее медицинское учреждение</p>	<p>Немедленно после прибытия на эвакуационную площадку</p>	<p>Медсестра, Литсовенко И.А.</p>
<p>Оказать психологическую помощь:</p> <ul style="list-style-type: none"> ➤ пострадавшим в ЧС; ➤ родителям (законным представителям) обучающихся, их родственникам 	<p>После прибытия на эвакуационную площадку+5 мин.</p>	<p>Психолог, Чумакова В.Н</p>

* Порядок действий может меняться при сочетании двух и более видов чрезвычайных ситуаций.

Блок II. МЕТОДИЧЕСКИЙ

2.1. Критерии эффективности действий в зоне чрезвычайной ситуации

2.1.1. Оценка эффективности действий

Эффективность действий, необходимость доработки и изменения антикризисного плана оценивается: 15 баллов – план не требует доработок, 9-10 баллов – необходимо скорректировать отдельные положения, 6-9 баллов – необходимо скорректировать больше половины плана, 5-0 – план необходимо пересмотреть полностью

Целевые показатели

Показатель	Критерии оценки	Баллы
Готовность персонала к выполнению действий	Отсутствие нарушений	5 баллов
	имеются незначительные нарушения	3 балла
	имеются грубые нарушения	Вычитаются 5 баллов
Исполнительская дисциплина	без замечаний	5 баллов
	незначительные нарушения	3 балла
	со значительными замечаниями	Вычитаются 5 баллов
Выполнение алгоритмов действий при ЧС	100%	5 баллов
	от 80% до 99%	4 балла
	от 50% до 79%	3 балла
	менее 50%	1- 2

2.2. Критерии оказания психологической помощи

2.2.1. Основные принципы кризисной психологической помощи.

1. Эмпатический контакт.

Под эмпатией понимается способность сопереживать, чувствовать то, что чувствует другой человек, видеть мир его глазами. Эмпатия не допускает формального отношения к человеку. Развитие эмпатии предполагает возможность выйти за пределы традиционных взаимоотношений и проникнуть в глубину человеческого страдания. Когда эмпатия объединяется с искренним стремлением усилить веру пострадавшего в себя, в свои собственные возможности, возникают изменения.

2. Слушание и понимание. Оказывая кризисную помощь, важно не просто придерживаться схемы консультирования. Профессионалу очень важно не только разобраться в психологических проблемах пострадавшего, но и оценить его потенциал прежде, чем применять ту или иную методику работы.

3. Объективность и реалистичность. Прежде чем оказывать какую либо помощь, важно понять структуру кризисной ситуации, определить потребности обращающегося за помощью.

4. Высокий уровень активности психолога. Психологу важно проявлять активность в установлении контакта с человеком, переживающим кризис. Важно обнаружить тот способ и уровень контакта, который доступен пострадавшему.

5. Ограничение целей. Ближайшая цель кризисной психологической помощи – предотвращение катастрофических последствий. Поэтому психологу важно поддержать восстановление психологического равновесия пострадавшего.

6. Экологичность. Оказывая помощь, важно помнить принцип «не навреди». Важно тщательно выбирать техники и приемы кризисной работы, не провоцируя и не усиливая тяжести состояния. Кроме того, важно помнить, что кризисная помощь представляет собой частичный вклад в восстановление психического здоровья пострадавшего. В связи с этим, необходимо взаимодействовать с другими помогающими специалистами, учитывая их вклад.

7. Ориентация на личностный рост и развитие. Кризисное состояние должно рассматриваться не как болезнь, а как нормальная реакция на ненормальные обстоятельства. Кризис – это процесс личностного развития, в том случае, если он будет преодолен позитивно, то личность перейдет на качественно новую ступень. Следовательно, реабилитационную работу следует рассматривать как помощь процессу личностного развития, а не как лечение.

8. Уважение. Человек, переживающий кризис, воспринимается как знающий, вполне компетентный, независимый, стремящийся обрести уверенность в себе, сделать самостоятельный выбор.

9. Поддержка. При работе по преодолению кризиса психологу важно в первую очередь сосредоточиться на восстановлении системы поддержки и самоподдержки пострадавшего

Блок III. РЕСУРСНЫЙ

3.1. Ресурсы образовательной организации

3.1.1. Материально-технические ресурсы

3.2.1. Материально-технические ресурсы

3.1. Ресурсы образовательной организации

3.1.1. Материально-технические ресурсы Силы и средства, привлекаемые для обеспечения антитеррористической защищенности объекта

1. Силы, привлекаемые для обеспечения антитеррористической защищенности объекта ЧОП « Арсенал» Договор № 3 (08-ЭА) от 01.04.2021 год , № лицензии 09995 от 25.06.2014 года г.Москва ул.Южнобутовская 91.эт 1 пом. 11 ком 5 т.89859740555. У Охранники снабжены металлодетекторами

2.ОВО по г.Кисловодску фыиалиал ФГКУ «УВО ВНГ России по Ставропольскому краю» ул.Главная 24 т.(887937)2-00-20 группа задержания в количестве 2-х человек сотрудников полиции, вооружены автоматическим и табельным оружием, время прибытия 3-5 мин.

3.2.2.Инженерно-технической, физической защите и пожарной безопасности

1.Объектоволе оповещение-нет

2.Наличие резервных источников электроснабжения, систем связи

- Резервные источники электроснабжения-отсутствуют
- Система связи-сотовая
- Наличие технических средств обнаружения несанкционированного проникновенияч на объект (территорию) отсутствуют
- Наличие системы наружного освещения-4 фонаря, укрепленных по периметру здания
- Наличие системы видеонаблюдения -отсутствуют
- Наличие стационарных и ручных металлоискателей – 1 шт.

3.Меры по физической защите объекта (территории)

- Вход на территорию осуществляется через железную калитку (1шт) с помощью электронных ключей, имеющую звонок
- Проезд к воротам занят автотранспортом жильцов д.112
- Количество эвакуационных выходов-5
- Электронная система пропуска отсутствует
- Физическая охрана объекта осуществляется ЧОП «Арсенал» 1 пост, 1 человек

3.2.3 Наличие системы противопожарной защиты и первичных средств пожаротушения объекта (территории)

- Наличие автоматической пожарной сигнализации ПАК «Стрелец мониторинг» РМ-450
- Отсутствует внутртенний противопожарный водопровод
- Наличие системы оповещения и управление эвакуацией при пожаре имеется 3-го типа; для обеспечения эвакуации людей при пожаре предусматривается эвакуационное освещение, световые указатели «Выход» в количестве 5 шт., установленные над

входами и по ходу движения людей. Включение системы оповещения и управления эвакуацией осуществляется автоматически при срабатывании охранно-пожарной сигнализации

- Имеется первичных средств пожаротушения (огнетушителей) : 10 огнетушителей кислотных, 10 порошковых

3.1.2. Кадровые ресурсы

Ф.И.О., должность	Курируемое направление при ЧС	Телефон	
		служебный	мобильный
1. Административный персонал			
Старикова Е.М, секретарь	Связь с органами безопасности, медслужбой, СМИ	3-06-95	. 89286393102
Тарасова Н.В., заведующий хозяйством	Материально-техническое обеспечение	3-06-95	89289686446
Назина Н.П. заведующий МБДОУ д/с № 5	Документация	3-06-95, 3-34-54	89283640539
2. Педагогический персонал			
Уртенowa Г.И.	Эвакуация	3-06-95	89283237752
Шатан Е.В.	Эвакуация	3-06-95	89283506506
Гаджиева С.К	Эвакуация	3-06-95	89283754406
Банкрашкова И.А.	Эвакуация	3-06-95	89064687667
Чумакова В.Н	Оказание психологической помощи	3-06-95	89283435249

Приложение № 1

Схема оповещения и связи при ЧС

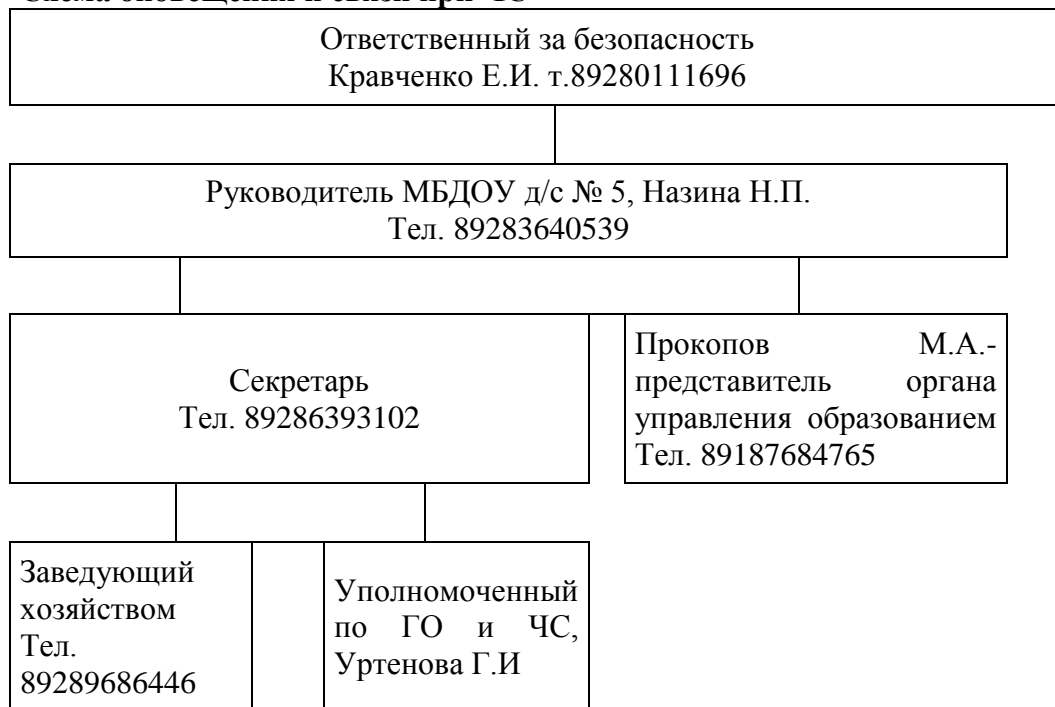

Антикризисный план составил:

Заведующий МБДОУ д/с № 5

Н.П.Назина 17.05.2021